37
květen 2026

Zvony Podluží

Zpravodaj Regionu Podluží



Moravskou Novou Vsí prochází 17. poledník východní délky spojující severní pól s jižním.
Foto: Petra Frýdková

REGION PODLUŽÍ

• Kalendář akcí • Aktuální dění • Kultura • Vinařství •
• Sport • Osobnosti regionu • Zajímavosti • Projekty •
• Tipy na výlet • Gastronomie • Fotoreportáž • Inzerce •

Recepty z Podluží

pro vaši inspiraci...

Osvěžující bezinková limonáda



Bezinky kvetou v květnu a jejich květy se dají skvěle využít na přípravu lahodné limonády.

Ingredience:

- 15–20 květů černého bezu
- 2 litry vody
- 1,5 kg krystalového cukru
- 2 citrony (nejlépe v biokvalitě)
- 50 g kyseliny citronové

Postup:

1. Květy bezu opatrně omyjte pod studenou vodou, abyste odstranili případné nečistoty a hmyz. Nenechávejte je dlouho ve vodě, aby neztratily aroma.
2. Citrony důkladně omyjte a nakrájejte na kolečka.
3. Do větší nádoby vložte bezové květy a kolečka citronů.
4. Vodu svařte s cukrem, dokud se cukr úplně nerozpustí. Nechte vychladnout na pokojovou teplotu.
5. Do vychlazené cukrové vody přidejte kyselinu citronovou a promíchejte.
6. Tuto směs nalijte na bezové květy s citrony. Nádobu přikryjte a nechte louhovat na chladném místě (ne v lednici) 2–3 dny. Občas promíchejte.
7. Po vylouhování sceďte přes jemné sítko či plátno do čistých lahví.
8. Skladujte v chladu. Podávejte s ledem a plátkem citronu.

Jahodový koláč s tvarohem a drobenkou



Jahody jsou v květnu již v plné sezóně, a tak je ideální čas na přípravu lahodného koláče.

Na těsto:

- 250 g hladké mouky
- 125 g másla (studeného)
- 70 g cukru moučka
- 1 vejce
- Špetka soli

Na tvarohovou náplň:

- 500 g měkkého tvarohu
- 100 g cukru krupice (nebo dle chuti)
- 1 vanilkový cukr
- 2 vejce
- Citronová kůra z 1/2 citronu

Na drobenku:

- 100 g hrubé mouky
- 70 g másla
- 70 g cukru krupice

Na dokončení:

- 500 g čerstvých jahod

Postup:

1. Těsto: z mouky, studeného másla nakrájeného na kostičky, moučkového cukru, vejce a špetky soli vypracujte rychle hladké těsto. Zabalte ho do potravinářské fólie a dejte do lednice odpočinout alespoň na 30 minut.
2. Náplň: mezitím si připravte tvarohovou náplň. Tvaroh smíchejte s cukrem, vanilkovým cukrem, vejci a nastrouhanou citronovou kůrou. Dobře promíchejte dohladka.
3. Drobenka: na drobenku smíchejte hrubou mouku, máslo a cukr a prsty je propracujte, dokud nevznikne sypká drobenka.
4. Sestavení koláče: troubu předehřejte na 180 °C. Odpočinuté těsto rozválejte a přeneste do vymazané a vysypané kulaté formy na koláč (průměr cca 26 cm). Vytvořte okraje.
5. Na těsto rovnoměrně rozprostřete tvarohovou náplň.
6. Jahody omyjte, odstopkujte a nakrájejte na poloviny nebo čtvrtky (podle velikosti). Rozložte je na tvarohovou náplň.
7. Nakonec posypte koláč připravenou drobenkou.
8. Pečte v předehřáté troubě přibližně 35–45 minut, dokud drobenka nezezlátne a tvarohová náplň nebude ztuhlá.
9. Nechte koláč vychladnout ve formě a poté ho opatrně vyjměte.

Před podáváním ho můžete pocukrovat moučkovým cukrem.

Vaše oblíbené rodinné recepty můžete posílat na mail: jakubickova@podluzi.cz

Folklor v regionu Podluží

Marcela Jakubíčková

Zpěváčci Podluží opět rozezpívali Starý Poddvorov

V neděli 22. března 2026 se v Kulturním domě ve Starém Poddvorově uskutečnil již XIII. ročník dětské soutěžní přehlídky „Zpěváčci Podluží“, kterou každoročně pořádá DSO Region Podluží ve spolupráci s obcí Starý Poddvorov. Tato oblíbená akce dává prostor mladým talentům z regionu představit své pěvecké dovednosti a současně přispívá k uchování lidových tradic a folkloru.

Soutěžící děti byly rozděleny do tří věkových kategorií. Každý účastník vystoupil s vybranou lidovou písní, kterou zazpíval za doprovodu cimbálové muziky. O hudební doprovod i příjemnou atmosféru celého odpoledne se postarala cimbálová muzika Matěje Kůrečky, která svým doprovodem podtrhla výkony všech účinkujících.

Porota složená z odborníků na lidovou kulturu a zpěv neměla jednoduchý úkol. Hodnotila nejen samotný pěvecký projev, ale také výraz, intonaci a celkový dojem z vystoupení. Z každé kategorie byli vybráni nejlepší zpěváčci, kteří postoupí do dalšího kola této postupové soutěže a budou tak reprezentovat náš region i na vyšší úrovni.

Velké poděkování patří všem dětem za jejich odvahu a krásné výkony, pedagogům a rodičům za podporu a přípravu, stejně jako organizátorům, kteří se na zajištění celé akce podíleli. Poděkování si zaslouží také všichni návštěvníci, kteří přišli podpořit mladé zpěváčky a vytvořili přátelskou a srdečnou atmosféru.

Zpěváčci Podluží tak opět potvrdili, že lidová píseň má mezi mladou generací své pevné místo a že tradice našeho regionu žijí dál.

Těšíme se na další ročník!

















Slovo předsedy Regionu Podluží

Mgr. Vojtěch Pospíšil, předseda Regionu Podluží

Vážení spoluobčané z Podluží a Hanáckého Slovácka,
jarní měsíce jsou obdobím nových začátků, energie a setkávání. Plesová sezóna, fašank i Velikonoce na Podluží jsou již za námi, děkuji všem, kteří se podíleli na jejich organizaci a přispěli k tomu, že se naše tradice stále těší velkému zájmu a udržují živý komunitní život v obcích našeho regionu.
S příchodem května se příroda naplno probouzí a před námi je období, které přináší nejen krásu jara, ale také intenzivní práci i očekávání blížícího se léta. Pro děti a studenty se pomalu uzavírá další školní rok – přeji jim hodně úspěchů při závěrečném snažení, radost z vysvědčení a zasloužený odpočinek během prázdnin. Pedagogům děkuji za jejich každodenní práci a rodičům za podporu, kterou svým dětem věnují.
Region Podluží pokračuje v naplňování svých cílů – rozvíjet spolupráci mezi obcemi, hledat společná řešení a posilovat služby, které mají smysl pro naše občany. Velmi mě těší, že se náš dobrovolný svazek obcí rozrostl o nového člena – městys Moravská Nová Ves. Jeho vstup vnímáme jako potvrzení, že společný postup a vzájemná spolupráce jsou správnou cestou. Věřím, že toto rozšíření přinese nové podněty, zkušenosti i další možnosti rozvoje pro celý region.
Také v dalších měsících budeme pokračovat v přípravě a realizaci projektů, které se týkají infrastruktury, životního prostředí i zlepšování služeb pro občany. Naší prioritou zůstává otevřená komunikace, efektivní hospodaření a hledání příležitostí, které pomohou našim obcím šetřit prostředky a zároveň zvyšovat kvalitu života.
Přeji Vám všem klidné a radostné jarní dny, mnoho příjemných setkání při místních akcích a s příchodem léta také krásné dovolené a prázdniny plné odpočinku, slunce a společných zážitků.
S úctou
Mgr. Vojtěch Pospíšil,
předseda svazku obcí



Vojtěch Pospíšil



Červená mirabelka v Josefově



Obnova kapličky u dubu v Týnci



Kopec U Vrchnice



Kostel sv. Isidora v Prušánkách



Kostický rybník

Veřejný prostor

Eva Růžičková

Zachrání nás stromy?

Bude to rok, co byla vyhlášena Chráněná krajinná oblast Soutok. Území sevřené řekami Moravou a Dyjí, které představuje jednu z posledních rozsáhlých lužních krajin v Evropě a zároveň největší komplex lužních lesů u nás, si ochranu bezpochyby zaslouží.
Přestože na první pohled může nížinná lužní krajina působit jako fádní rovina, jakmile se do ní návštěvník ponoří, představí se mu pestrá mozaika lesů, luk, vodních ploch a drobných vyvýšenin - tzv. hrúdů. Mikroreliéf lužní krajiny má vliv na to, kam a v jaké míře se voda dostane a které druhy rostlin a živočichů místo opanují.
Samotné slovo „luh“ má prastaré kořeny a odkazuje k vodě a mokřinám. Podluží má k vodě také blízko. Svůj název odvozuje od dvou rybníků u Hodonína, jimž se říkalo „łuže“, a tak krajina pod nimi byla „pod uží“. Život na Podluží byl s rytmem luhů úzce spjat.



V krajině pod říční terasou se může povodňová vlna bezpečně rozlít.
Foto: A. Růžička

Jak kdysi vzpomínal Jožulka Uher: o kopky trav z luk podlanžhotských, podkostických a podtvrdonských sváděly se boje s častými povodněmi.
Dříve se Morava i Dyje rozlévaly do okolní krajiny volně. To se ale radikálně změnilo ve druhé polovině 20. století, kdy došlo k rozsáhlým úpravám toků: řeky byly napřímeny a sevřeny hrázemi, významný zásah představovala výstavba Novomlýnských nádrží na Dyji. Nyní jsme v opačné situaci. S poznáním, že luhy se bez vody neobejdou, se ochranáři, vodohospodáři a lesníci snaží vodu do krajiny vracet. Obnovují říční ramena, čistí kanály a vytvářejí podmínky pro to, aby se voda mohla znovu volně rozlévat. Možná jste již slyšeli o výstavbě klapkového jezu, který by měl pomoci dostat vodu i tam, kam se ji dosavadním systémem kanálů, stavítek a propustků rozlít nepodařilo.
Obnova mokřadů ale nemusí vždy znamenat složité a drahé zásahy. Někdy stačí nechat přírodu pracovat přirozeně, například jen omezit odvodňování tak, jako se to stalo na polích pod Kosticemi. Díky prostému vypnutí odvodňovacích čerpadel, se zde můžeme zpravidla na jaře těšit z žabích koncertů a z výskytu mnoha druhů ptáků. K zahlédnutí jsou zde čejky, kulíci, vodouši a další bahňáci, volavky bílé a popelavé, čápi bílí i černí nebo dokonce i jeřábi popelaví, kteří patří k největším ptákům našich nebes.
Voda zde však znamená život i pro řadu méně nápadných, ale o to vzácnějších druhů živočichů. Polní rozlivy dávají šanci lupenonohým korýšům, jejichž vajíčka jsou schopny v půdě čekat na zaplavení i desítky let. Trojocí listonozi či průhledné žábronožky patří mezi takzvané „živoucí fosilie“. Alarmující je, že na Zemi existují již stovky milionů let, ale dnes se díky člověku a jeho nešetrným zásahům ocitají na pokraji vyhynutí. Vysychavé mokřady v CHKO Soutok na polích a loukách představují cenná stanoviště a zároveň připomínku původní říční krajiny. Té, která dokázala fungovat jako houba a vodu zadržovat a postupně vsakovat.
To je v krajině jižní Moravy, která patří k oblastem silně ohroženým suchem a dopady klimatické změny, nesmírně důležité. I proto se dnes projekty v krajině a péče o přírodu zaměřují právě na zvýšení její pestrosti a schopnosti zadržovat vodu. Cílem je vytvořit odolný systém různorodých stanovišť, který bude lépe čelit proměňujícím se podmínkám.
Ochrana luhů formou chráněné krajinné oblasti je v tomto důležitým prvním krokem.



Kosatec sibiřský byl dříve běžnou rostlinou vlhkých luk. Foto: R. Jureček



Na polních rozlivech v Kosticích lze zahlédnout množství ptáků.
Foto: E. Růžičková

Region Podluží

Ing. Petra Křivánková

Chytré hospodaření s energiemi v obcích

Dobrovolný svazek obcí Region Podluží zahájil realizaci projektu Klimaticky odolná živá laboratoř Podluží, který bude probíhat v letech 2026 a 2027. Projekt je v českém prostředí poměrně ojedinělý a vedle obcí se na něm budou podílet i vysoké školy.

Projekt navazuje na dosavadní zkušenosti obcí a rozvíjí je s využitím moderních technologií a nových přístupů. Zaměřuje se na efektivní hospodaření s energiemi i dalšími oblastmi, jako je voda nebo odpady, a podporuje systematické řízení těchto klíčových oblastí.

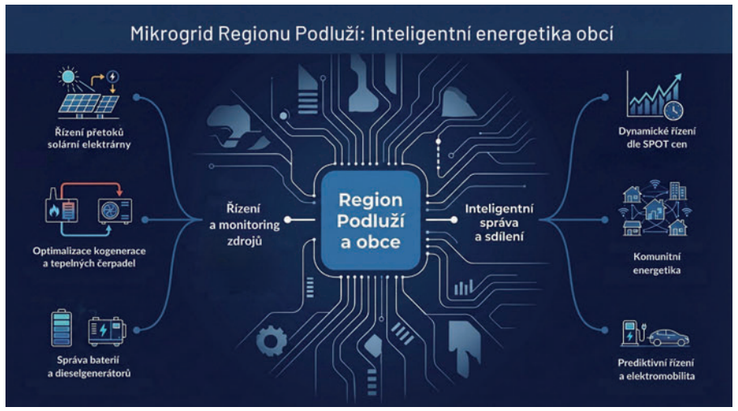

Jedním z hlavních přínosů projektu bude lepší přehled o tom, kolik energie obce skutečně spotřebovávají a kde je prostor pro další úspory. Moderní nástroje umožní spotřebu průběžně sledovat a vyhodnocovat, což pomůže při každodenním rozhodování i dlouhodobém plánování.

Projekt zahrnuje také investice do technologií, které pomohou energii efektivněji využívat a do budoucna i sdílet. Jedná se například o bateriová úložiště a další chytrá řešení, která mohou posílit stabilitu a soběstačnost energetického hospodářství obcí.

Celkové náklady projektu dosahují přibližně 35 milionů korun, přičemž významná část je hrazena z dotačních prostředků.

Realizace projektu přinese obcím nejen další optimalizaci nákladů, ale také posílí jejich připravenost na budoucí vývoj v oblasti energetiky a adaptaci na klimatické změny. Region Podluží tak potvrzuje svou snahu rozvíjet se jako moderní, odpovědné a dlouhodobě udržitelné místo pro život.

Ceník inzerce ZVONY PODLUŽÍ pro rok 2026

1/1
180 x 250 mm
14 000 Kč

1/2
180 x 120 mm
7 500 Kč

1/2
88 x 250 mm
7 500 Kč

1/8
88 x 55 mm
1600 Kč

1/4
88 x 120 mm
3900 Kč

1/1 na spad
210 x 297 mm
+ 5 mm na obě strany „na ořez“
15 500 Kč

Náklad 8 000 ks
Distribuce Region Podluží
+ web: www.slovackyregion.cz/podluzi/zvony-podluzi
Firemní p.r. články 30% sleva.
Slevy za opakování: 1x 10%, 2x 15%, 3x 20%, 4x 25% z uvedené ceny.
Ceny uvedeny bez DPH.
Kontakty:
Region Podluží, Náměstí 177/2, 691 51 Lanžhot
www.podluzi.cz, e-mail: info@podluzi.cz
jakubickova@podluzi.cz
hynek2012@seznam.cz

Region Podluží

Marcela Jakubíčková

Výjezdní zasedání DSO Region Podluží se zaměřilo na moderní energetiku

Zástupci členských obcí DSO Region Podluží se společně se zástupci MAS Jižní Slovácko zúčastnili výjezdního zasedání zaměřeného na nové možnosti v oblasti energetického managementu.

Součástí programu byla prezentace systému Flowbox EMOS, při níž byly zástupcům obcí představeny možnosti budování energetického managementu v obcích – od dálkových odečtů energií až po autonomní řízení spotřeby v obecních budovách.



Další částí programu byla návštěva společnosti SANDTHERM, kde si účastníci prohlédli prototyp pískového úložiště energie – tato technologie představuje inovativní způsob dlouhodobého ukládání tepelné energie.



Výjezdní zasedání přineslo zástupcům obcí řadu inspirací a praktických informací o moderních energetických řešeních, která mohou v budoucnu přispět k efektivnějšímu hospodaření s energiemi v obcích regionu.

Rozhledna Na Podluží zahájila novou sezónu

S příchodem jarních měsíců vstoupila Rozhledna Na Podluží do nové turistické sezóny a je opět připravena vítat návštěvníky z celého regionu i širšího okolí.

Jarní krajina Podluží nabízí z vyhlídkové plošiny jedinečné pohledy na probouzející se přírodu a první slunečné dny už k rozhledně tradičně přilákaly řadu výletníků.

Rozhledna je návštěvníkům přístupná celoročně, a i během zimních měsíců nabízela své výhledy bez omezení. S nástupem jara se však opět naplno rozběhl také provoz přilehlého kiosku s občerstvením, který dotváří příjemné zázemí pro všechny, kdo si chtějí výlet zpříjemnit posezením či drobným občerstvením.



Provozovatelé kiosku, manželé Kmentovi, se těší na další setkávání s návštěvníky a věří, že letošní sezóna bude plná pohodových zastavení, rodinných výletů i cyklistických zastávek. Rozhledna Na Podluží tak zůstává nejen oblíbeným turistickým cílem, ale i místem přirozeného setkávání.

Rozhledna je společným majetkem členských obcí DSO Region Podluží a představuje jeden z příkladů úspěšné meziobecní spolupráce. Díky společnému úsilí tak mohou obyvatelé i návštěvníci regionu využívat místo, které spojuje krásu kraje s kvalitním zázemím.



Srdečně zveme všechny, kteří si chtějí užít jarní atmosféru Podluží – rozhledna i kiosek jsou připraveny na další sezónu.

Osobnost regionu – Starý Poddvorov

Pavel Jurkovič

„Když si někdy představím své dětství, vidím dvůr a na tom dvoře ty dobré bytosti, které se mnou moje dětství prožívaly a představovaly mi jakousi jistotu, že se mi nemůže nic zlého stát. Do tohoto obrázku venkovského dvora na Podluží slyším najednou zvuk naklepávané kosy, kola praskajícího žebřiňáku, ale i hlasy zvířecích bytostí, které se pohybují po dvoře: slepice, husy, kachny, prasata v chlévě, kůň a krávy v maštali, pes u boudy, zkrátka ten obrázek je zabydlený a plný zvuků, dnes už leckde dokonce vzácných.“



Pavel Jurkovič, zakladatel České Orffovy společnosti

Těmito slovy začíná svou knihu Otvírání paměti Pavel Jurkovič, český hudebník, zpěvák, skladatel, instrumentalista, pedagog, folklorista a popularizátor lidových písní, rodák ze Starého Poddvorova.

Narodil se 18. srpna 1933 manželům Tekle a Janu Jurkovičovým. Svou školní docházku započal v základní škole své rodné vsi. Na doporučení svého učitele, řídícího Aloise Kundery, bylo rozhodnuto, že jeho další školní kroky povedou na gymnázium do Hodonína. Když v červnu 1945 oznámil čejkovský kaplan Jan Skalník, že přijede nějaký pán z Prahy, aby si vybral zpěváčky do pražské Scholy cantorum, malý Pavlík se rychle rozhodl. To bylo to, co by chtěl dělat. Rodiče zpočátku považovali Pavlův nápad za bláznivý a doufali, že zkouškou neprojde, ale když uspěl již při první písničce, povolili. Bylo rozhodnuto. 25. srpna 1945 odjel studovat do Prahy, kde strávil celý svůj život. Nastoupil do břevnovského kláštera jako choralista, zde byl ubytován a studium začal v tercii Benešova gymnázia v Dejvicích. Zpěv studoval v Schole cantorum v Karlově ulici.

V dubnu 1950 byl uzavřen břevnovský klášter a nastal smutný konec i Scholy cantorum, proto přestoupil na nově zřízené pedagogické gymnázium, jelikož mu zbývaly ještě dva roky do maturity. Po maturitě v roce 1952 nastoupil na místo učitele ve Střešovicích a dálkově studoval češtinu a hudební výchovu. Byl však nemilosrdně odvolán na dva roky na vojnu do Janovic nad Úhlavou. Po návratu z vojny nastoupil na školu na Bílé hoře.

Během svého pedagogického působení měl kolem sebe vždy zpívající děti a sbory, se kterými vystupoval v televizi i v rozhlase. Ještě dnes si všichni vzpomínáme na televizní Zpívánky, které připravil se svým sborem.

Od roku 1968 spolupracoval se souborem Chorea Bohemica a později Musica Bohemica Jaroslava Krčky, stejně jako s řadou dalších souborů a kapel. Některé z nich, jako Musica Poetica nebo Musica Humana, sám založil a vedl.

Za deset let působení s Pražskými madrigalisty natočil devatenáct LP desek pro Supraphon, pět pro francouzskou firmu Valois, pro slovenský Opus, pro Polydor s Karlem Gottem, pro Deutsche Harmonia Mundi a pro Panton.



K 80. narozeninám přijely Pavlovi zazpívat děti z rodné obce, DFS Kordulka



Pavel Jurkovič s manželkou Ivou

Velkou výzvou byla pro něj nabídka Ilji Hurníka, zda by nechtěl studovat v Salcburku na Orffově institutu. Rád přijal a léta 1965 – 1967 prožil v této škole a následně se stal propagátorem Orffova didaktického systému na našich školách. Od roku 1966 byl členem a později lektorem České hudební společnosti, je zakladatelem České Orffovy společnosti. V roce 1995 byl vyznamenán za zásluhy o šíření Orffových myšlenek prestižním oceněním Orffovy nadace v Mnichově.

Pavel Jurkovič vytvořil scénickou hudbu k mnoha divadelním a rozhlasovým hrám. Mnoho pořadů vytvořil také pro divadlo Viola. Je autorem desítek publikací, mj. učebnic hudební výchovy a metodických příruček pro učitele. Svými úpravami lidových písní a doprovodem Orffových nástrojů ovlivnil celou generaci školáků. V jeho hudebním životě hrála vždy významnou roli lidová tvorba, tradice rodného Podluží. Lidová píseň byla vždy základem jeho hudební tvorby.

Je také nositelem Výroční ceny Československého rozhlasu za tvorbu pro děti (1980) a Ceny České hudební rady za iniciativní počiny v hudební výchově (1996). Od roku 2005 je také čestným občanem Prahy 7. V roce 2015 obdržel in memoriam Medaili Ministerstva školství, mládeže a tělovýchovy 2. stupně za vynikající pedagogickou činnost.

Pavel Jurkovič zemřel 4. února 2015 v Praze. Již v roce 2016 vznikla Společnost Pavla Jurkoviče, která si vytyčila za cíl propagovat a šířit jeho dílo i odkaz. Společnost za krátkou dobu svého působení získala mnoho členů z řad odborné veřejnosti i uměleckých kruhů (Jan Kačer, Taťjana Medvecká, Jiří Pavlica, Jan Prchal, Alfred Strejček, Vladislav Souček, Jiří Žáček ad.). V roce 2023 byla na Fakultní základní škole PedF UK v Praze, kde dlouhá léta působil, odhalena pamětní deska před vstupem do auly, která od toho dne na jeho počest nese název Aula Pavla Jurkoviče. Taktéž 13. prosince 2025 proběhlo pojmenování Lávky Pavla Jurkoviče, která se nachází za touto školou a vede do Stromovky. Společnost udržuje jeho odkaz i tím, že nadále usiluje o další zpřístupnění skladatelova díla a o stálé připomínání Jurkovičovy záslužné práce, ať už pořady koncertními či scénickými, nebo příspěvky v rozhlase, digitálních médiích a tištěných publikacích.

Tato společnost, v jejímž čele stojí dramaturg Martin Rudovský, umístila na rodný dům v obci, na č. p. 147, pamětní desku tohoto významného rodáka. Slavnostní akt odhalení se uskutečnil v minulém roce, 2. srpna 2025. V krátkém programu, který uváděl Jakub Zicha, herec Pavel Herbert přečetl úryvek z jeho knihy Otvírání pamětí, v němž se vyznává z lásky k rodnému kraji, rodné vesnici a své rodině. V hudební části programu zazněly oblíbené skladby Pavla Jurkoviče a díla z jeho hudební tvorby. Moderátor se vyznal ze své úcty k Pavlovi jako k člověku. Zdůraznil, že byl výborný specialista na gotickou hudbu a velký odborník na lidovou hudbu, ale nejcennější na něm bylo jeho lidství. Dokázal si vždy ke každému člověku najít cestičku, především k dětem. Slavnostního odhalení pamětní desky se zhostili: senátorka Ing. Eva Rajchmanová, dcera Pavla Jurkoviče Bára Hejda Jurkovičová, rodák obce prof. MUDr. Augustin Svoboda, CSc., Dr. h. c., a starosta obce Ing. Ivo Padalík. V krátkém projevu senátorka Eva Rajchmanová poděkovala obci za to, že na svého rodáka nezapomíná.

Připravila: Mgr. Miroslava Hajdová



Odhalení pamětní desky na rodném domě č. p. 147

Závěť

Až mě jednou povezou
a bude to třeba za týden
v dubové truhle
po státní silnici
dovolte taky šoférovi
aby se napil
na moje ztracené zdraví

Až mě vynesou z auta
ve Starém Poddvorově
a postaví v jizbě na dvě židle
ať nezapomenou otevřít rakev
Mám to vyjednáno
že můžu na chvíli vystoupit

Posadím se na truhlu
svolám děti
a dám jim tu bednu
k dispozici
Děti nejsou tak sentimentální
aby si nemohly v rakvi hrát
A mezitím co z rakve
bude hrad
projdu se po dvoře
otevřu sklep
na každou bečku zaklepu
pak vyjdu zpátky
do zahrádky
a řeknu asi
„Tak a je po legraci“

Vrátím se poslušně do truhly
lehnu si na levý bok
a usnu jak kotě
které už myška nevyruší

„Má dušu na místě“ řekne
mamička
a bude plakat
a nikdo ji nepotěší

Pavel Jurkovič,
ze sbírky veršů:
„Po dávných stopách“



Dolní Bojanovice

Michael Purmenský

Setkání stárků a stárek

V letošním roce si Dolní Bojanovice připomenou významné výročí – 830 let od první písemné zmínky o Dolních Bojanovicích. K tomuto jubileu obec připravuje řadu kulturních a společenských akcí. Jednou z nich bude také Setkání stárků a stárek, tedy těch, kteří v minulých desetiletích vedli krojovou chasu a podíleli se na organizaci hodů a dalších slavností v obci.

Myšlenka uspořádat toto setkání vznikla již před časem a navazuje na podobné setkání, které se konalo naposledy v roce 2000. Organizátoři nyní oslovují všechny bývalé stárky a stárky, aby se po letech znovu setkali, zavzpomínali na společné chvíle a připomněli si tradice, které k Dolním Bojanovicím neodmyslitelně patří.

Setkání se uskuteční ve dnech 3. až 5. července 2026 v Dolních Bojanovicích a nabídne pestrý program plný hudby, folkloru i přátelského posezení.

Program setkání

Neděle 28. června 2026

17:00 – Ruční „stavjání“ máje

Pátek 3. července 2026

18:00 – S vínem za cimbálem v areálu „Pod Zeleným“ – posezení u vína s cimbál. muzikou ve spolupráci s uskupením Nás5 vinařů.

Sobota 4. července 2026

14:00 – Svátostné požehnání u kaple u Slovácké chalupy

14:30 – Slavnostní krojovaný průvod Pod Zelené

15:30 – Začátek taneční zábavy s dechovou hudbou Podluženka

16:30 – Oficiální zahájení, přivítání hostů a všech stárků a stárek

17:30 – Pokračování taneční zábavy, stárkovské hošije a stárkovské sólo



Neděle 5. července 2026

14:00 – Výstava archivních fotografií a pamětních předmětů k historii stárků v sále Obecního domu

17:00 – Posezení s Hospodským komorním orchestrem v prostorách restaurace Obecní dům

21:00 – Promítání historických záběrů z hodů „Pod Zeleným“

Tímto chceme pozvat nejen bojanovské rodáky žijící v Regionu Podluží a bývalé stárky, ale i všechny milovníky folkloru a bojanovských hodů. Těšíme se na setkání v Dolních Bojanovicích.

Hrušky

Ing. Jana Filipovičová

Nové bydlení pro seniory: Důležitý krok pro naši obec

Obec Hrušky v letošním roce úspěšně dokončila a uvedla do provozu nový bytový dům určený pro seniory. Tento projekt představuje významný krok v oblasti péče o starší generaci a reaguje na dlouhodobě rostoucí potřebu dostupného a důstojného bydlení pro naše spoluobčany ve vyšším věku.

Nový bytový dům byl navržen s důrazem na bezbariérovost, bezpečnost a komfort každodenního života. Nabízí celkem devět bytových jednotek – sedm bytů o dispozici 1+kk v přízemí, které jsou plně přizpůsobeny osobám s omezenou pohyblivostí, a dva byty 2+kk v podkroví, vhodné zejména pro páry nebo jednotlivce, kteří preferují více prostoru. Každý byt je vybaven kuchyňskou linkou a vlastním sociálním zařízením.





Součástí domu jsou také společné prostory, které podporují komunitní život obyvatel. K dispozici je zázemí pro setkávání, technická místnost, úklidová komora, pohotovostní WC i sklepní kóje pro uložení osobních věcí. Důležitým prvkem je také celkové architektonické řešení budovy, které citlivě zapadá do okolní zástavby obce.

Slavnostní otevření proběhlo začátkem února za účasti zástupců obce, kraje i dalších hostů. Velký zájem projevila také veřejnost, která měla možnost si nové prostory prohlédnout. Již krátce po dokončení se většina bytů obsadila, což potvrzuje, jak důležitý a potřebný tento projekt byl.

Nové bydlení pro seniory v Hruškách není jen investicí do infrastruktury, ale především do kvality života našich občanů. Umožňuje seniorům zůstat v prostředí, které dobře znají, v blízkosti svých rodin a přátel, a zároveň jim poskytuje potřebné zázemí a jistotu.

Do budoucna chceme i nadále hledat možnosti, jak rozvíjet služby a zázemí pro všechny generace tak, aby naše obec zůstala příjemným místem pro život v každém věku.

Josefov

Růžena Hasilová

Máte rádi komiks ?

Tomáš Bezděčka se do naší obce Josefov přiženil, pochází z Jihlavy, mládí prožil v Hovoranech a na Čejči. Od raného dětství rád kreslil, po základní škole nastoupil na SŠPU v Hodoníně a poté na filmovou školu ve Zlíně, kde získal magisterský titul. Kvůli práci se přestěhoval do Prahy, kde se později seznámil se svojí budoucí ženou z naší obce Josefov.

Na základě zážitků z pracovního prostředí začal kreslit satirický komiks V KANCLU. První epizoda vznikla v roce 2013 a od roku 2016 vycházel pravidelně na Facebooku každou středu v 15 hodin „ke kafíčku“. Díky ohlasu čtenářů se rozhodl vydat komiks knižně. Sen se mu splnil, vydal dva díly, pracuje na třetím a zároveň dokončuje práce na dětské ilustrované knížce.

Se svojí rodinou se Tomáš Bezděčka účastní akcí, které pořádáme v obci a ani jsme netušili, jakého máme mezi sebou umělce. Je skromný, nechválí se svými úspěchy. Tomáš Bezděčka spolu s Michaelem T. Purmenským z Dolních Bojanovic byli jako zástupci české komiksové tvorby na 7. ročníku popkulturního festivalu s názvem Comic-Con v Praze.

A ten, kdo by měl zájem, může si knihu zakoupit ve většině knihkupectví nebo na stránkách: www.vkanclu.cz

A co abstraktní obrazy?

Máme také mladého nadějného malíře těchto obrazů. Jmenuje se Tomáš Marčík a nyní bydlí v Brně. Jeho obrazy mohou být zajímavým doplňkem ve vašich domovech. Podívat se na ně můžete v místním hostinci U Klečků.



Tomáš Bezděčka

Kostice

Mgr. Libor Balga, starosta

V Kosticích se v současné době rekultivuje areál bývalého zemědělského družstva. Za finanční podpory Ministerstva průmyslu a obchodu ČR zde byla vybudována dešťová a splašková kanalizace, vodovodní řad, elektrifikace, veřejné osvětlení, rozvedena optická síť a realizuje se nová páteřní komunikace a chodníky. Obec zde připravuje „Zásady spolupráce s investory v areálu YEZEDO Kostice“. Vzniká zde místo, které bude kompletně připravené pro malé a střední podnikání, včetně sdílených kanceláří, případně dílen.





Lokalita je v docházkové vzdálenosti sportovního areálu a areálu budoucí mateřské školky, stane se tak zajímavým propojením pracovního i soukromého života. Vznikne zde komunitní prostor, kde se propojí vesnický ráz obce, podnikání a volnočasové aktivity.

Ladná

Martin Vlk

Sdružení občanů Ladné

Mezi pravidelné akce patří Mikulášská nadílka. Vše se odehrává na prostranství u místního kostela. Součástí bývá i „minijarmárek“. Další akcí, které připravuje tento spolek, je Ukliďme Ladnou. Letos byl stanoven termín na 28. března. Na odpoledne byl připraven táborák v parku Rasovna.
Členové sdružení se letos zapojili i do přípravy Oslavy výročí první písemné zmínky o naší obci. Termín byl stanoven na 13.6.2026. V programu se představí místní spolky, DH Stříbrňanka a děti ze ZŠ a MŠ Ladná. Doprovodný program bude probíhat ve sportovní hale výstavou rukodělných výrobků spoluobčanů a promítáním historických filmů o Ladné.

Slovácké sdružení Ladná Lanštorfčané

Jedná se především o mužský sbor, který každoročně pořádá Předhodovní zpívání a Adventní zpívání v Ladné. Letošní Předhodovní zpívání v Ladné bude 18.9.2026. Sbor reprezentuje obec i na folklorních akcích v okolí jako jsou třeba Podluží v písni a tanci ve Tvrdonicích.

Klub seniorů

V obci máme aktivní seniory, kteří se schází každou středu. Předmětem jsou různé přednášky nebo i povídání. V letních měsících pořádají různé cyklovýlety do okolí.



Slovácké sdružení Ladná Lanštorfčané



Klub seniorů

Každý rok připravují ve spolupráci s obcí Ladná výlet do zahraničí. Letos v dubnu se podívají do Bosny a Hercegoviny.

SDH Ladná

Obec Ladná má šikovné mladé hasiče. Děti se na podzim zúčastnily závodů TFA v Brumovicích, v Mor. N.Vsi a Závodů hasičské všestrannosti ve Tvrdonicích.
Spolek připravuje Oslavu k výročí 130 let založení této organizace. Dne 30.5.2026 se uskuteční závody v požárním útoku v areálu TJ Sokola Ladná a večer pak vystoupí hudební skupina The Teachers ve sportovní hale.

Lanžhot

Mgr. Ladislav Straka, starosta

Co je nového v Lanžhotě

V Lanžhotě v současné době pokračuje několik významných investičních akcí, které mají přispět k dalšímu rozvoji města a zlepšení zázemí pro obyvatele.
Jednou z největších aktuálních stavebních akcí je přístavba u Základní školy Lanžhot. Výstavba nové budovy se již blíží do finální fáze. Nová dvoupatrová budova je navržena v pasivním standardu, což znamená výrazně úspornější provoz a šetrnost k životnímu prostředí. V objektu vzniknou moderní prostory pro školní kuchyni a jídelnu, družinu, školní klub, odborné učebny i potřebné zázemí pro pedagogy. Přístavba výrazně rozšíří kapacitu školy a zlepší podmínky pro výuku i mimoškolní aktivity žáků.
Město se zároveň připravilo další projekty zaměřené na rozvoj veřejného prostoru. Mezi ně patří například rekonstrukce náměstí, která má za cíl zkvalitnit vzhled i funkčnost centra města. Součástí úprav by měla být modernizace povrchů, vodní prvek, doplnění zeleně i vytvoření příjemnějšího prostoru pro každodenní život obyvatel.
Do závěrečné fáze se dostává také výstavba nového infocentra na náměstí. V objektu je v přízemí navrženo infocentrum a dále sociální zařízení pro veřejnost, zatímco v podsklepené části budou umístěny technologie pro fontánu plánovanou na náměstí.
Kromě již zmiňované služby infocentra zde bude prostor také pro drobný vzorkový prodej místních výrobků Součástí objektu bude také atrium s krytými i otevřenými prostory určenými k odpočinku. Návštěvníci zde budou moci odložit jízdní kola.
Lanžhot tak postupně pokračuje v investicích do infrastruktury i veřejných služeb, jejichž cílem je zlepšovat kvalitu života ve městě a vytvářet příjemné prostředí pro jeho obyvatele.
Foto: Kateřina Paulíková



Přístavba u Základní školy Lanžhot



Rekonstrukce náměstí

Lužice

Mgr. Tomáš Klásek, starosta

Pět let od tornáda

Dne 24. června letošního roku si připomeneme již páté výročí katastrofického tornáda. Jsem rád, že se v Lužicích podařilo cca do jednoho roku zrekonstruovat a obnovit bydlení fyzických osob ve svých poničených nemovitostech a že nezbyla jediná obyvatelná budova, jež by zůstala ve stavu po tornádu. Poničené domy září novými fasádami, střechami, okny, novým oplocením…
Nezahálela však ani obec. Spojili jsme všechny možné finanční zdroje (dary, dotace, pojistné, vlastní zdroje) a postupně se v obci vyloupnul nový Dům zdraví (rok 2022), lesopark Ploštiny (rok 2024), služebna obecní policie (rok 2025), rekreační areál Lužák (rok 2025), zpevněné plochy a odstavná stání na zasažených ulicích (rok 2025).
V současné době se dokončuje jako soukromá investice v areálu Lužák nová budova restaurace, která bude v létě letošního roku otevřena a zprovozněna. Ta původní tornádu taktéž neodolala. Již v prvních měsících po tornádu pak bylo zrekonstruováno a obnoveno mimo jiné veřejné osvětlení, obecní rozhlas a další rozvody. Těší mě, že úspěšnou obnovou, modernizací a rozšířením prošly i dva největší průmyslové areály v obci, totiž areál MND a.s. a společnosti Groz-Beckert Czech s.r.o. Rád bych ocenil i přístup energetiků, dodavatelů elektrické energie a plynu, kteří v bezprostředních dnech po katastrofě zajistili alespoň provizorní, ale bezpečnou dodávku svých produktů a následně pak uvedli své sítě do nového řádného a standardního stavu. Potud si myslím, že jsme se s tornádem jako obce, firmy i jednotlivci vypořádali. Jaké šrámy na duši, úzkosti, strachy, poučení a výzvy to zanechalo v každém z nás, to víme jen my sami. Stejně to platí o tom, co jsme si dokázali vzít z oné katastrofy do našeho každodenního života a konání. Je-li to mimo jiné vědomí, že příroda a přírodní živly jsou silnější než my, a to i přes naše technické a technologické výdobytky, pak jsme to vzali za správný konec.



Nový Dům zdraví v Lužicích



Revitalizace parku Ploštiny

Mikulčice

Helena Talajková

21. ples Regionu Podluží roztančil Mikulčice

V pátek 30. ledna 2026 se v nově zrekonstruovaném kulturním domě v Mikulčicích konal již 21. ples Regionu Podluží, který opět potvrdil svou pověst jedné z nejspolečenštějších událostí zimní sezóny. Do slavnostně vyzdobeného sálu zavítalo mnoho hostů z celého regionu, aby si užili večer plný hudby, tance a dobré nálady.
Program zahájilo vystoupení dětí z místního kroužku Tanečního studia N.C.O.D., které sklidilo zasloužený potlesk publika. O hudební doprovod během večera se postarala kapela The Teachers & orchestra, která roztančila parket známými tanečními rytmy.
Milovníky folkloru potěšila také Neoveská cimbálová muzika, jejíž vystoupení dodalo plesu typickou podlužáckou atmosféru.
Hosté si mohli vychutnat bohatý raut, košt vína místních vinařů i nabídku originálních drinků v koktejlovém baru Osm stehů. Velký zájem tradičně vzbudila také atraktivní tombola s mnoha pestrými cenami.





Skutečným vrcholem večera se stalo vystoupení Brazil show. Tanečnice v exotických kostýmech plných barev, které nechaly vyniknout jejich ladné pohyby i tělesnou krásu, přenesly přítomné alespoň na chvíli do karnevalového víru Rio de Janeira. Jejich energické vystoupení sklidilo bouřlivý potlesk a vytvořilo nezapomenutelnou atmosféru.
Letošní ples Regionu Podluží tak opět potvrdil, že tradice společenských setkání má v našem regionu své pevné místo a že Mikulčice dokáží být skvělým hostitelem této slavnostní události.

Moravská Nová Ves

Marcela Luňáková

Poledník byl v roce 2025 pokřtěn a požehnán

Moravskou Novou Vsí prochází 17. poledník východní délky spojující severní pól s jižním. Tuto pro nás velmi zajímavou a překvapivou informaci jsme zjistily na výletě do Bučovic. V parku u nádraží leží velký kámen s chromovou zeměkoulí, na níž jsou znázorněny poledníky, a také je zde umístěn panel se základními zeměpisnými údaji. Kdo překročí tuto pomyslnou čáru, může si v Bučovicích na určených místech vyzvednout certifikát se svým jménem a přesným datem. Všechny jsme ho získaly.

Rozhodly jsme se, že sedmnáctý poledník si určitě zaslouží důstojné a symbolické místo i v naší obci. Náš sen by se nestal skutečností bez finanční podpory anonymního dárce, patří mu velké poděkování. Děkujeme také mistru truhláři, geodetovi, kartografovi a obci Lužice za akátovou větev tvořící základ informační tabule.

Poledník jsme pokřtily symbolicky šampaňským v pravé poledne dne 17. listopadu, žehnání pronesl pan farář v adventním čase 3. prosince. Na křest přišla také paní starostka s fotografkou Petrou Frýdkovou. Setkání měla tu správnou atmosféru, počasí přálo a společné posezení v hospůdce už bylo jen pomyslnou třešničkou na dortu.

Víte, že „náš 17. poledník“ prochází například Špicberky (Norsko), Wroclawí (Polsko), Vyškovem, Bučovicemi, Josefovem, Moravskou Novou Vsí, Týncem (ČR), Brodským, Velkými Leváry (Slovensko), Itálií, Libyí, Kongem, kde protíná rovník, Jihoafrickou republikou - délka všech 360 poledníků je shodná, činí od pólu k pólu 20004,5765 km a byla použita jako výchozí veličina pro určení délky metru - časový rozdíl mezi jedním stupněm je čtyři minuty - sluneční poledne (slunce je na obloze nejvýš) nastává nad daným poledníkem v jeden okamžik?



Až budete mít čas a náladu, sedněte na kolo nebo si udělejte vycházku a na začátku cyklostezky směr Prušánky uvidíte na pravé straně vyrůstat ze země silnou větev se stříškou. Ta chrání tabulku s mapou a základními zeměpisnými údaji, na zemi vyznačuje linii poledníku červená přerušovaná čára. Vše zapadá do okolní krajiny, je její součástí. Od obce máme přislíbeno, že sem umístí lavičku, čímž vznikne odpočinková zóna, a to nejen pro cyklisty.

Nový Poddvorov

PhDr. Marian Mazuch, PhD.

Archeologický výzkum v naší obci Nový Poddvorov

Nedávno byly ukončeny výkopové práce na zasíťování nové stavební lokality v jižní části naší obce. Při této příležitosti byl proveden ve třech etapách archeologický průzkum a celkem bylo prozkoumáno asi 490 m^2 staveniště. V první fázi prací byly při skrývce zeminy zachyceny sídlištní jámy z pozdní doby kamenné a pravěký hrotitý příkop.

Ve druhé fázi, při hloubení IS v blízkosti zadních traktů parcel staré zástavby obce, na nejvyšším bodu v okolí, bylo na počátku léta objeveno pohřebiště, dosud neznámého, patrně však středověkého stáří, nejspíše náležící k zaniklé vsi.



Objevené hroby, patrně část hřbitova náležejícího k zaniklé obci jsou situovány k výrazné terénní vyvýšenině a opravňují k lokalizaci předpokládaného kostela. Celkem bylo odkryto 65 kostrových hrobů v anatomické poloze.

Ve třetí etapě šlo o dokumentování zaniklé středověké osady Potvorovice. První zmínky o této osadě se datují k roku 1220. Ves patřila do majetku velehradského kláštera a byla založena jako plánované hospodářské a správní středisko panství – dvora cisterciáků. Její zánik proběhl mezi lety 1422-



1482. Výzkumem bylo lokalizováno celkem 442 stratigrafických jednotek, jako jsou příkopy, sídlištní jámy, sídlištní a zásobní jámy, sklepy, loch, schody k prameništi a kulturní vrstva s objektem domu (?) z doby laténské.

Na základě realizovaného archeologického výzkumu lze říct, že relikty zaniklé vsi Potvorovice jsou v terénu překvapivě dobře zachovány i přes brutální terénní zásahy zemědělského družstva v minulém století, proto by tak měla být celá plocha bývalého významného středověkého sídla archeologicky chráněna.

Prušánky

Historicky první krojová dílna oživila místní tradice

Kulturní dům v Prušánkách se v sobotu 7. března stal dějištěm akce, která potěšila všechny milovníky tradic. Pod hlavičkou zdejšího Muzejního spolku se uskutečnila historicky první krojová dílna. Cílem tohoto setkání nebylo pouze nostalgicky vzpomínat na minulost, ale především předat praktické dovednosti těm, kteří chtějí naše podlužácké kroje nosit správně i v dnešní době. Hned v úvodu zasvětila přítomné do svě-



ta lidové kultury Podluží etnložka a folkloristka Silvie Hrubá Markovičová z Lanžhota. Její přednáška nebyla pouhou teorií, ale brzy se rozvinula v živou debatu o tom, jaké existují jemné, avšak podstatné rozdíly v krojích a způsobech oblékání mezi jednotlivými obcemi našeho regionu.

Program byl následně nabitý praktickými ukázkami činností, které se v dnešní době již tak snadno nevidí. Návštěvníci mohli přímo na místě sledovat precizní práci a zručnost při zaplétání tradiční „zahrádky“ z vlastních vlasů. Nechyběl ani přístup ve stylu školy hrou, kdy si zájemci v rámci interaktivního workshopu mohli sami vyzkoušet vázání mašliček na košile nebo si osvojit správný úvaz šátků. Jedná se o činnosti, které při oblékání kroje hrají stěžejní roli a vyžadují nejen cit v prstech, ale především trpělivost a poctivý cvik.



Zájem o první ročník ukázal, že touha porozumět odkazu našich předků je stále silná. Pokud jste jarní premiéru nestihli, nemusíte zoufat, protože Muzejní spolek již na podzim chystá další pokračování. Organizátorky navíc vyzývají veřejnost, aby se na tvorbě programu přímo podílela. Své podněty a nápady ohledně toho, co konkrétně by vás v oblasti krojů zajímalo, můžete zasílat na e-mail: *muzejnispolekprusanky@gmail.com*

Veškeré registrace a podrobnosti k dalším plánovaným akcím jsou k dispozici na webu: *krojovedilny.cz*

Tvrdonice

Petra Bartošová

Sbor dobrovolných hasičů

Sbor dobrovolných hasičů Tvrdonice byl založen v roce 1897 místním učitelem Františkem Veselým. V počátcích měl sbor přibližně 35 aktivních členů a jeho vybavení bylo velmi skromné. K dispozici byla především čtyřkolová jednoproudová ruční stříkačka.

Významným mezníkem sboru se stal rok 2024, kdy došlo k výstavbě nové, moderní hasičské zbrojnice. Nyní sbor čítá okolo 120 členů, z toho 35 mladých hasičů. Ve Tvrdonicích funguje i Jednotka sboru dobrovolných hasičů, která je složena z 21 členů a je zařazena v kategorii JPO III. Zasahujeme při různých typech událostí. Jednotka vyjíždí nejen k požárům, ale také k technickým zásahům, mimořádným událostem a záchraně osob i zvířat. Sbor dnes disponuje moderní hasičskou a záchranářskou technikou, která umožňuje rychlejší a efektivnější zásahy. Důležitou součástí činnosti je také výchova mladé generace hasičů. V rámci sboru funguje kroužek mladých hasičů, kde se děti seznamují s hasičskou prací, učí se základům první pomoci a připravují se na soutěže v požárním sportu. Mladí hasiči se pravidelně účastní soutěží a často dosahují výborných výsledků.

Za zmínku stojí několikanásobné vítězství Okresního kola hry Plamen a postupy na Krajské kola. Mnozí mladí hasiči se později stávají členy zásahové jednotky a pokračují tak v hasičské tradici.

Sbor má aktuálně i dvě ženská družstva a jedno družstvo smíšeného dorostu, které soutěží v Břeclavské hasičské lize a také oni se umísťují na medailových



pozicích. Ženy se v r. 2023 staly mistryněmi BHL.

Kromě zásahové činnosti se sbor aktivně zapojuje do společenského a kulturního života obce. V lednu pořádá tradiční Hasičský bál, který se v obci stal oblíbenou a navštěvovanou kulturní akcí. V létě pak hned dvě soutěže. Jedna pro mladé hasiče, kde děti zápolí v požárním útoku, a druhou je soutěž „O pohár obce Tvrdonice“, která je začleněna do seriálu soutěží Břeclavské hasičské ligy. Hasiči spolupracují s dalšími spolky a podílejí se na organizaci kulturních a společenských událostí v obci. Díky této činnosti zůstává sbor nejen důležitou složkou ochrany obyvatel, ale také významnou součástí komunitního života obce.

Moravský Žižkov

Mgr. Klára Kvitová

Mikulášská polévka

Akci s názvem „Mikulášská polévka" jsme poprvé uspořádali v roce 2022 a od té doby se z ní stala oblíbená každoroční tradice. Jedná se o soutěž ve vaření polévky, která se koná vždy první prosincový víkend, tedy v období kolem svátku svatého Mikuláše – jak ostatně napovídá samotný název akce.



Přihlášené týmy mají za úkol uvařit v kotli 20 litrů polévky, jejíž druh předem určuje kulturní komise obce. Předem je možné mít přichystaný pouze vývar, ostatní suroviny se zpracovávají až na místě. Vaření začíná v 9 hodin, zatopí se pod kotli a odstartuje několikahodinové vaření plné vůní, chutí a dobré nálady. Výdej a prodej polévek začíná v pravé poledne, což znamená, že týmy mají přesně 3 hodiny na kompletní přípravu. Hodnocení soutěže probíhá dvěma způsoby. Veřejnost vybírá nejlepší polévku formou hlasovacích lístků, z nichž vzejde jeden vítěz. Odborná porota, složená z osob pohybujících se v gastronomii, hodnotí anonymně a vybírá tři nejlepší polévky.

V předchozích ročnících jsme mohli ochutnat fazolovou, bramborovou, uzenou nebo gulášovou polévku.

Mikulášská gulášová 2025

V roce 2025 padla volba právě na gulášovou polévku. Akce se uskutečnila přímo na Mikuláše, v sobotu 6. prosince, ve sklepním areálu Agrární v Moravském Žižkově. Do soutěže se zapojily zkušené a sehrané týmy, které už dobře věděly, co je čeká. Přesto uvařit a dochutit polévku v takovém množství není nikdy jednoduché – obzvlášť, když je každý ročník polévka jiná. Před samotným výdejem polévek si mohli návštěvníci akce pochutnat i na další dobrotách – v nabídce byly různé horké alko i nealko nápoje, bramboráky, langoše, chleby s pomazánkami nebo palačinky, buchty a další sladké i slané pochutiny.

Do soutěže se zapojilo šest týmů a každý vsadil na vlastní recept a postup přípravy. V kotlích se objevila například zkaramelizovaná cibulka, pivo, vepřové či hovězí maso, mleté maso, klobásky, kořenová zelenina a pestrá paleta koření. Výsledné chutě byly opravdu rozmanité. Ke gulášovce samozřejmě nechybělo ani pečivo – některé týmy nabídly klasiku, jeden z týmů se pyšnil domácími rohlíky a chlebem. Zájem veřejnosti byl opět obrovský, což dokazuje i počet odevzdaných hlasovacích lístků – celkem 384. Veřejnost i odborná porota se shodli na vítězi: nejlepší gulášovou polévku uvařil tým Dovolenkáris. Porotu



dále nejvíce zaujaly polévky týmu Motogang a Volejbalisti. Dalšími soutěžními týmy byly: Taková normální rodinka, Paprťálové a Rychlá rota. Všem týmům patří velké poděkování za odvahu, nadšení a chuť pustit se do soutěže. Opět se potvrdilo, že Mikulášská polévka je nejen o vaření, ale hlavně o setkávání a dobré atmosféře. My už se těšíme na další ročník. Jakou polévku budeme ochutnávat příště? To zatím zůstává tajemstvím. Jedno je ale jisté – bude to opět stát za to. Přijeďte se o tom 5. 12. 2026 přesvědčit a ochutnat mikulášskou…… k nám do Moravského Žižkova.



Týnec

Mgr. Sylva Hrubá

Revitalizace školní zahrady

V ZŠ a MŠ Týnec neustále myslíme na to, jak zlepšit podmínky pro výchovu a vzdělávání. Významným krokem tímto směrem je revitalizace školní zahrady.

V době, kdy se stále více mluví o potřebě propojovat teorii s praxí a vést děti k odpovědnému vztahu k přírodě, se venkovní prostředí stává přirozenou učebnou podporující zvídavost, samostatnost i vztah k práci.

V únoru 2025 jsme navázali spolupráci s Atelierem Dohnalovi, především s Ing. Barborou Dohnalovou, Ph.D, výzkumnou pracovnicí Ústavu plánování krajiny ZF MENDELU, a začali pracovat na projektu revitalizace školní zahrady. Na společném setkání s rodiči a pedagogy jsme prodiskutovali potřeby a představy jednotlivých stran. Vznikla tak Studie obnovy školní zahrady, která respektuje místní podmínky a charakter krajiny na Podluží.



Ve spolupráci se zřizovatelem, Obcí Týnec, jsme uspěli se žádostí u společnosti Gas Storage CZ o finanční prostředky ve výši 400 000 Kč. V současné době je dokončena spodní části zahrady.

Bylo vybudováno nové bezpečné oplocení, proběhly terénní úpravy a oprava venkovního altánu. Nové chodníky z lomového kamene vedou k vyvýšeným záhonům, ve kterých si děti už letos vyzkoušejí pěstování zeleniny a bylinek. Vysloužilé stromy byly nahrazeny ovocnými stromy a keři.



Venkovní výukové tabule budou sloužit k poznávání rostlin, zvířat i hmyzu. Všichni se těšíme, jak si opečeme špekáčky na novém ohništi.

V letošním roce bude projekt pokračovat osazením pískoviště, doplněním dřevěných prvků k sezení a úpravou horní části zahrady, kde vzniknou v rámci terénních úprav kamenné zídky a dokončí se výsadba zeleně.

Nově koncipovaný prostor nabídne dětem možnost učit se prostřednictvím vlastních zážitků – pozorovat přírodní procesy, pečovat o rostliny, zkoumat okolní svět a rozvíjet environmentální cítění.

Starý Poddvorov

Mgr. Miroslava Hajdová

Školní divadelní hry se těšily oblibě především ve středověku a raném novověku. Provozovali je žáci latinských škol i jezuitských gymnázií. Tehdejší školní řády přímo nařizovaly, kolik her se má během roku odehrát. Jejich propagátorem byl také Jan Amos Komenský. Po třicetileté válce byly ze škol bohužel vytlačeny. K myšlence školních her se začaly některé školy opět vracet v průběhu 19. století. V meziválečném Československu se myšlenky školního divadla chopila skupina pokrokových pedagogů, vychovatelů a osvětových pracovníků.

Rozvoj školních divadel na vesnicích v 19. století úzce souvisí se vznikem ochotnických divadel. Tak tomu bylo i v naší obci. Vznik ochotnického divadla je úzce spjat s organizací Orel, která vznikla v roce 1920. Členové zvládli během roku sehrát až čtyři divadelní představení. Některá byla scénicky náročnější, jiná sloužila pouze pro pobavení návštěvníků. V roce 1931 se k nim přidala další organizace – hasiči. V kronice obce najdeme zápis z roku 1937: *„V tomto roce bylo nacvičeno 9 divadel: 4 Hasiči, 4 Orli, 1 Svaz katolických žen."*

Záznamy z roku 1930 uvádějí první divadelní představení školních dětí. K oslavě 28. října nacvičily děti hru Jánošík a 19. prosince se konalo loutkové představení Královna zima. Během válečného období a po něm divadlo z výuky vymizelo, aby se znovu objevilo v roce 1959. Toho roku učitelka Věra Stávková nacvičila s žáky hru Stříbrná studánka. Další rozvoj dětského divadla na naší základní škole je spojen s ředitelkou Martou Svobodovou a jejím manželem Pavlem, kteří v 60. letech obnovili jak školní, tak i ochotnické divadlo v obci.



Po různých přerušeních, jako například při zrušení školy, si školní divadlo udrželo svou existenci až dodnes. Mezi lety 1990 a 2001 pod záštitou školy fungovalo Divadélko bez opony. V roce 2001 jsme s dětmi založili novou tradici. Každý rok před Vánoci všichni žáci základní školy připraví pohádku, kterou pak třetí adventní neděli uvedou pro obyvatele v kulturním domě. Celá vesnice s netrpělivostí vyhlíží tento každoroční kulturní vrchol. Ti, kteří se v neděli nemohou dostavit, navštíví páteční veřejnou generálku. Děti nikdy nezklamou, jejich vystoupení jsou bezchybná a snaží se o profesionální úroveň.

Posledních sedm let se režii věnuje Mgr. Martina Kučerová, scénografii, kostýmy a hudbu obstarávají ostatní vyučující školy. V minulém roce byla uvedena inscenace Princové jsou na draka, v níž se na jevišti vystřídalo na padesát dětských protagonistů.

MAS Jižní Slovácko
Kolektiv MAS

Spolufinancováno Evropskou unií

MINISTERSTVO ŠKOLSTVÍ, MLÁDEŽE A TĚLOVÝCHOVY

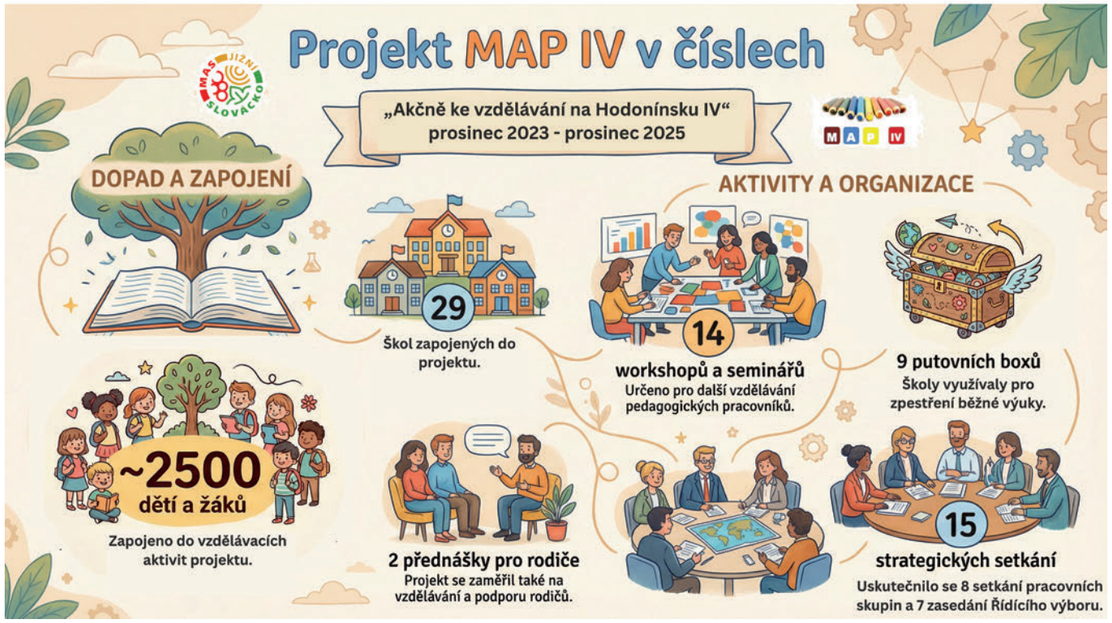

Na dosavadní úspěchy rozvoje vzdělávání (MAP IV) plynule navazuje nový projekt „Akčně ke vzdělávání na Hodonínsku V“. Ten se v nadcházejícím období zaměří na klíčové oblasti, které formují budoucnost našich dětí – od čtenářské gramotnosti až po technickou zručnost.
Jedním z hlavních pilířů je podpora dětí při přechodu z mateřských do základních škol. Pro pestřejší výuku mají školy i nadále možnost využívat oblíbené putovní boxy se Smart games, Logico, dřevěnými skládačkami, hlavolamy a dalšími interaktivními pomůckami. Pro pedagogy jsou navíc připraveny odborné workshopy, které přinesou do tříd nové impulzy a moderní vzdělávací trendy.

V aktuálním období 2021–2027 už naše MAS podpořila řadu úspěšných projektů, a to díky výzvám ze Strategického plánu Společné zemědělské politiky.



Cesta k živé obci vede přes projekt Komunity rostou spolu

MAS Jižní Slovácko odstartovala projekt Komunity rostou spolu, který vnáší novou energii do našeho regionu.

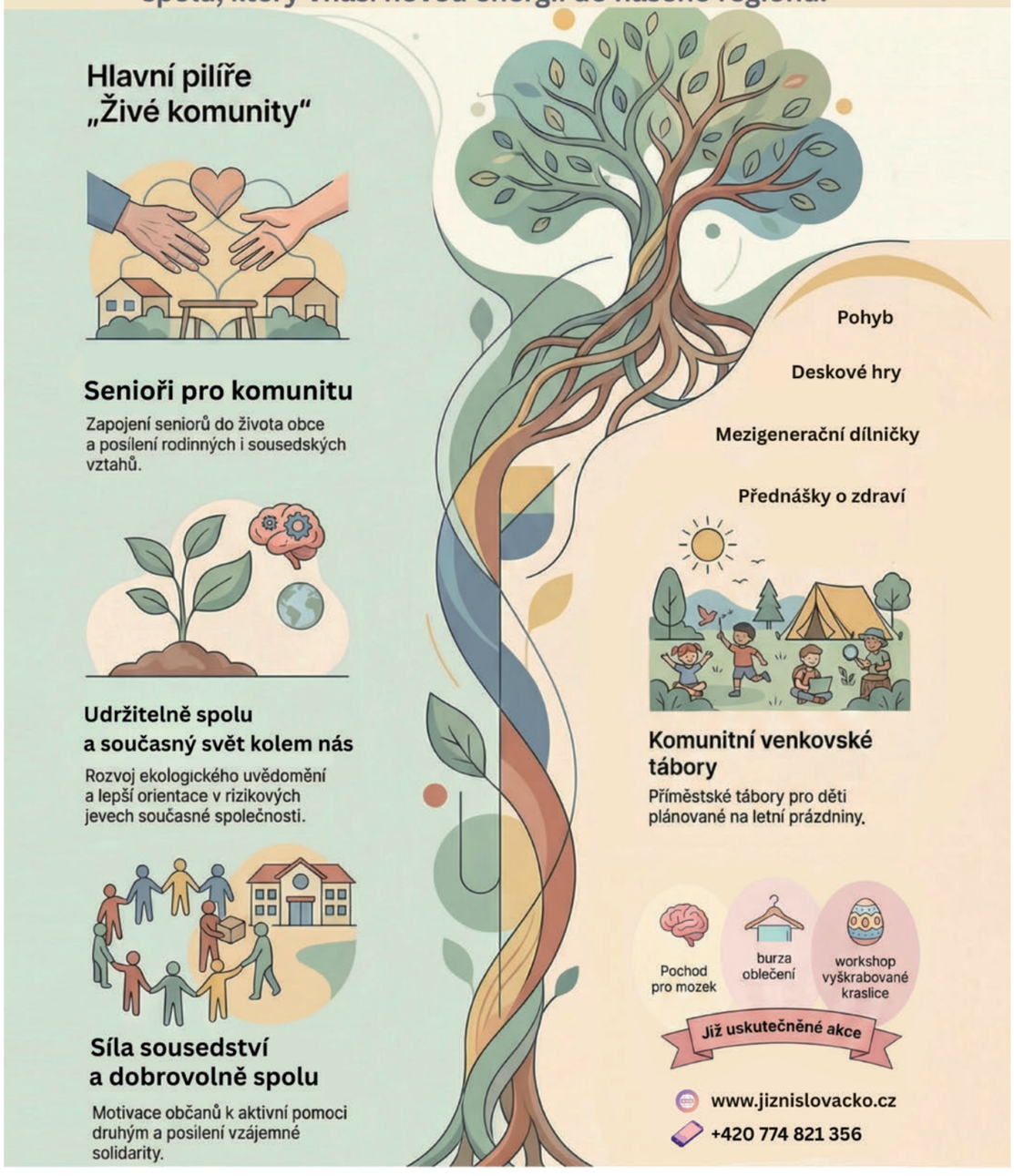

Spolufinancováno Evropskou unií

MPSV

Kalendář akcí na Podluží

květen 2026 - říjen 2026

Datum	Obec	Název akce
květen 2026		
1.5.	Mor. Nová Ves	Den lidových řemesel
2.5.	Prušánky	Bleší trh a prušánecká zahrada
2.5.	Dolní Bojanovice	Stezka Starýma horama
3.5.	Mikulčice	Cihlářství - Výstava na chalupě F. Mikuleckého
9.5.	Mor. Nová Ves	Moravská v růžovém
9.5.	Dolní Bojanovice	Bojanovský festival hudby a jídla
10.5.	Josefov	Koncert ke dni matek
10.5.	Lanžhot	Den matek
16.5.	Prušánky	III. Pivní festival Prušánky
16.5.	Týnec	Jarní rybářské závody pro dospělé
17.5.	Mikulčice	2. Farní den
17.5.	Týnec	Dětské rybářské závody
23.5.	Tvrdonice	XIX. roč. Přehlídky děts. folk. souborů na Podluží
23.5.	Josefov	Josef II. OPEN, turnaj v tenisové čtyřhře
23.5.	Kostice a Tvrdonice	Za vínem na Podluží
23.5.	Lanžhot	Procházka Lanžhotem
23.5.	Poštorná	24. ročník Setkání mužských sborů na Podluží
30.5.	Lužice	Den dětí na Baníku
30.5.	Mikulčice	Dětský den
30.5.	Moravský Žižkov	Den dětí
30.5.	Týnec	Obecní den
30.5.	Mor. Nová Ves	GURMÁN FEST
31.5.	Lanžhot	Dětské hasičské závody
červen 2026		
5.-7.6.	Tvrdonice	Podluží v písni a tanci 71. ročník
6.-7.6.	Kostice	Víkend památkových domků - muzeum Kostice
6.-7.6.	Lužice	Víkend památkových domků na Starém kvartýru
7.6.	Mikulčice	Slavnost Těla a Krve Páně
7.6.	Mor. Nová Ves	Dětský den
12.-14.6.	Dolní Bojanovice	Na kole do Bojanovic
13.6.	Prušánky	Prušánecký den spolků
13.6.	Ladná	Výročí obce, sjezd rodáků
13.6.	Nový Poddvorov	Den otevřených sklepů
14.6.	Mikulčice	Cimbály na ulici
14.6.	Lužice	Lužická míle
14.6.	Starý Poddvorov	Slavnost Nejsvětějšího srdce Ježíšova
14.6.	Lanžhot	Jarní zpívání ženských sborů
14.6.	Moravský Žižkov	Slavnost Božské srdce
17.-20.6.	Prušánky	Letní kino Prušánky
18.6.	Mikulčice	Absolventské divadlo
19.-21.6.	Dolní Bojanovice	Na kole do Bojanovic
19.6.	Tvrdonice	Koncert Lucie Bílé
20.6.	Josefov	Dětský den
20.6.	Mikulčice	Vaří celá dědina
20.6.	Mor. Nová Ves	Deváťácké hody
20.6.	Týnec	Turnaj vinných mušek
20.-21.6.	Prušánky	Otevřené sklepy Nechory
20.6.	Tvrdonice	Soutěž v požárním sportu dospělí
21.6.	Dolní Bojanovice	Slavnost Těla a krve Páně
21.6.	Tvrdonice	Soutěž v požárním sportu děti
21., 28.6.	Mikulčice	Jaro,léto,podzim,zima - na Chalupě F. Mikuleckého
26.-28.6.	Dolní Bojanovice	Na kole do Bojanovic
27.6.	Týnec	Dětský den
27.6.	Starý Poddvorov	Oslava 70 let založení TJ Poddvorov
27.6.	Nový Poddvorov	Vítání prázdnin
28.6.	Dolní Bojanovice	Slavnost Nejsvětějšího srdce Ježíšova

Datum	Obec	Název akce
červenec 2026		
3.-5.7.	Dolní Bojanovice	Na kole do Bojanovic
4.7.	Hrušky	Den otevřených sklepů
4.7.	Lužice	Předhodový večer
5.7.	Lanžhot	Hasičské závody
5.7.	Mikulčice	Jaro,léto,podzim,zima - na Chalupě F. Mikuleckého
5.7.	Mikulčice	Cyrilometodějská pouť
5.7.	Mor. Nová Ves	Letní otevřené sklepy
5.-7.7.	Lužice	Cyrilské hody
10.-12.7.	Dolní Bojanovice	Na kole do Bojanovic
12.7.	Mikulčice	Jaro,léto,podzim,zima - na Chalupě F. Mikuleckého
14.7.	Josefov	Ruční stavění hodové máje
17.-19.7.	Dolní Bojanovice	Na kole do Bojanovic
18.7.	Josefov	Podlužácká beseda u cimbálu
19.-21.7.	Josefov	Tradiční krojované hody
19.7.	Mikulčice	Jaro,léto,podzim,zima - na Chalupě F. Mikuleckého
24.-36.7.	Dolní Bojanovice	Na kole do Bojanovic
24.-25.	Mikulčice	Letní kino
25.7.	Mor. Nová Ves	Hodovní veselí
25.7.	Moravský Žižkov	Letní párty
25.7.	Prušánky	Charitativní běh
25.7.	Tvrdonice	Ruční stavění máje
25.-28.7.	Mor. Nová Ves	Svatojakubské hody
26.7.	Mikulčice	Jaro,léto,podzim,zima - na Chalupě F. Mikuleckého
31.7.	Starý Poddvorov	Hody
31.7.	Dolní Bojanovice	Na kole do Bojanovic
31.7.	Mikulčice	Rockování
srpen 2026		
1.-2.8.	Dolní Bojanovice	Na kole do Bojanovic
1.-3.8.	Starý Poddvorov	Hody
1.8.	Josefov	Plkač Trophy Cup 2026, 15. ročník
1.8.	Prušánky	Noční soutěž v požár. útoku o pohár starosty obce
2.8.	Mikulčice	Jaro,léto,podzim,zima - na Chalupě F. Mikuleckého
2.-4.8.	Tvrdonice	Hody
7.-9.8.	Dolní Bojanovice	Na kole do Bojanovic
8.8.	Prušánky	Beseda u cimbálu
9.-11.8.	Prušánky	Tradiční krojované hody
9.8.	Mikulčice	Jaro,léto,podzim,zima - na Chalupě F. Mikuleckého
9.8.	Mikulčice	Veřejná amatérská soutěž ve střelbě
14.-16.8.	Dolní Bojanovice	Na kole do Bojanovic
14.8.	Mikulčice	Předhodová párty
15.8.	Mikulčice	Předhodový večer
15.8.	Mor. Nová Ves	Noční otevřené sklepy
15.8.	Moravský Žižkov	Předhodové zpívání
16.8.	Mikulčice	Jaro,léto,podzim,zima - na Chalupě F. Mikuleckého
16.-18.8.	Mikulčice	Tradiční krojované hody
16.-18.8.	Moravský Žižkov	Tradiční krojované hody
21.-23.8.	Dolní Bojanovice	Na kole do Bojanovic
21.8.	Moravský Žižkov	Setkání cimbálových muzik
22.8.	Dolní Bojanovice	Zarážání hory
22.8.	Hrušky	Předhodové zpívání
22.8.	Mikulčice	Otevřené sklepy Mikulčice
23.8.	Mikulčice	Jaro,léto,podzim,zima - na Chalupě F. Mikuleckého
23.-25.8.	Hrušky	Hody
26.-29.8.	Tvrdonice	Letní kino
28.-30.8.	Dolní Bojanovice	Na kole do Bojanovic
28.8.	Tvrdonice	Lampionový průvod, rozloučení s prázdninami

Datum	Obec	Název akce
srpen 2026		
29.8.	Lužice	Rozloučení s prázdninami
29.8.	Prušánky	Rozloučení s prázdninami
29.8.	Nový Poddvorov	Hodová sobota
29.8.	Týnec	Předhodové zpívání
29.8.	Ladná	Letní zábava s prasátkem
29.8.	Dolní Bojanovice	Bojanovské noční sklepy
29.-31.8.	Dolní Bojanovice	Zahrádkářské dny
30.8.	Mikulčice	Jaro,léto,podzim,zima - na Chalupě F. Mikuleckého
30.-31.8.	Týnec	Hody
září 2026		
4.9.	Kostice	Tour de Kostice
4.-6.9.	Dolní Bojanovice	Na kole do Bojanovic
5.9.	Kostice	Den obce Kostice
5.9.	Starý Poddvorov	Loučení s létem
5.9.	Moravský Žižkov	Zarážání hory
5.9.	Prušánky	Zarážání hory
6.9.	Mikulčice	Z tej našej zahrádky
5.-6.9.	Starý Poddvorov	Dýňový víkend
5.9.	Josefov	Zarážání hory
6.9.	Tvrdonice	Svátek posvěcení kostela sv. Mikuláše, farní den
11.-13.9.	Dolní Bojanovice	Na kole do Bojanovic
11.9.	Lužice	Vernisáž výstavby na Starém kvartýru
12.9.	Mor. Nová Ves	Vinobraní
12.9.	Lužice	Vinobraní
13.9.	Lanžhot	Blešák
16.9.	Lanžhot	Hody ve školce
18.9.	Ladná	Předhodovní zpívání
18.9.	Lanžhot	Předhodové zpívání
19.9.	Mor. Nová Ves	GULÁŠ FEST
19.9.	Hrušky	Guláš cup Hrušky
19.9.	Lužice	Den kopce
19.-20.9.	Ladná	Krojované hody
19.-22.	Lanžhot	Hody

Datum	Obec	Název akce
19.9.	Lužice	Výstava králíků, holubů a drůbeže; Den kopce
19.9.	Mora. Žižkov	Den pro dědinu
19.9.	Prušánky	Tradiční vinobraní pod Nechory
26.9.	Ladná	Krojované hodky
26.9.	Mor. Nová Ves	Václavský burčákový pochod
26.-27.9.	Lanžhot	Hodky
26.9.	Tvrdonice	Soutěžní přehlídka vaření kotlíkových gulášů
27.-29.9.	Dolní Bojanovice	Svatováclavské krojované hody
říjen 2026		
2.10.	Prušánky	Setkání seniorů
2.10.	Tvrdonice	Setkání seniorů
3.10.	Dolní Bojanovice	Pochod slováckými vinohrady
3.10.	Josefov	Pochod slováckými vinohrady
3.10.	Prušánky	Pochod slováckými vinohrady
4.10.	Dolní Bojanovice	Hodky s vinobraním
6.10.	Mikulčice	Improvizační show Partička
8.10.	Hrušky	Běh Boba Zháňala
10.10.	Josefov	Drakiáda
10.10.	Týnec	Soutěž gulášů a burčáků
11.10.	Prušánky	Drakiáda
16.10.	Kostice	Předhodové zpívání
17.10.	Kostice	Stavjání máje
17.10.	Mikulčice	Mário Cup - turnaj v Člověče nezlob se
17.10.	Mor. Nová Ves	Výroční koncert Jatelinky
18.-19.10.	Kostice	Tradiční hody
23.10.	Starý Poddvorov	Lampionový průvod
23.10.	Mikulčice	Podzimní setkání seniorů
24.10.	Moravský Žižkov	Uspávání broučků
24.10.	Prušánky	GULÁŠFEST
24.10.	Týnec	Drakiáda
25.10.	Josefov	Dětský lampionový průvod
27.10.	Hrušky	Lampionový průvod
31.10.	Prušánky	Burza krojů
31.10.	Týnec	Tradiční výlov

Přehled výrobců krojů v Regionu Podluží najdete na webu: https://slovackyregion.cz/podluzi/nabidka-regionu/vyrobci-lidovych-kroju

PODLUŽÍ V PÍSNI A TANCI
TVRDONICE
5.–7. 6. 2026
7 ročník
národopisných slavností
80. let od pořádání 1. ročníku slavností

Pátek 5. června
Koncert pro žáky ZŠ Tvrdonice
Přehlídka dechových hudeb v celovečerním programu

Sobota 6. června
Průvod dětských souborů
Galaprogram dětských i dospělých souborů z Podluží a jejich hostů
Soutěže ve zpěvu, tanci, O STÁRKA PODLUŽÍ
Oba programové dny je připravena ochutnávka místních vín a specialit
Zakončení programových dní lidovými veselicemi

Neděle 7. června
Slavnostní mše svatá za účastníky slavností v kostele sv. Mikuláše ve Tvrdonicích
Sjíždění přespolní chasy na vozech tažených koňmi na náměstí Míru
Vystoupení hostujícího souboru, slavnostní průvod Hore Tvrdonicama, lidová veselice

podluzivpisniatanci
slavnosti_tvrdonice
TVRDONICE

Inzerce

JihoMoravská Realitní kancelář
JihoMoravskaRk.cz

PRODEJ / PRONÁJEM NEMOVITOSTÍ

Financování Bydlení
Financovani-Bydleni.cz

KOUPĚ / VÝSTAVBA
REFINANCOVÁNÍ
REKONSTRUKCE /VYPOŘÁDÁNÍ

Igor Kahánek
608 776 618



Sme elektro
ELEKTRO SMETANA
VELKOOBCHOD • MALOOBCHOD
• Velký výběr elektroinstalačního materiálu, kabelů a svítidel
• Elektromateriál pro domácnost
(úsp. žárovky, LED, vypínače, baterie, prodlužky)
Husova 25, 690 02 BŘECLAV, tel.: +420 774 879 468
obchod@elektro-smetana.cz • www.elektro-smetana.cz

JRS real | Jihomoravská realitní skupina
PRODEJTE NEMOVITOST
S TÍM KDO TU VYRŮSTAL
A DOBŘE TO TU ZNÁ
Marek Trecha | realitní makléř
+420 703 369 333
marek.trecha@jrsreal.cz
Marek Trecha
marek_trecha



Podluží v obrazech
ONLINE GALERIE
Pro online galerii
www.podluzivobrazech.cz
KOUPÍME OBRAZY S TÉMATIKOU KROJŮ Z PODLUŽÍ
Děkujeme za nabídky
na tel.: 603 516 358

TAS - Turistická asociace Slovácko

Zdeněk Šmýd

SLOVÁCKO

Víkend památkových domků Slovácka: Letos rekordní počet nováčků

Víkend otevřených památkových domků a malých muzeí na Slovácku každoročně nabízí ojedinělou možnost bez nutnosti objednání nebo zjišťování otvíracích hodin putovat po celém Slovácku po domečcích, kde se zastavil čas a které jsou připomínkou života našich předků.

Podluží se pravidelně účastní, ale právě tato akce může být zajímavou možností, jak poznávat další podoblasti Slovácka a neuzavírat se jen ve své vlastní. Letos i proto, že z jihomoravské části Slovácka koordinované Turistickou asociací Slovácko se bude účastnit hned sedm nováčků, což se od zapojení do této akce v roce 2018 ještě nepodařilo. Od té doby už přibývaly vždy v roce jen jeden nebo dva účastníci, nejvíce v roce 2020 to byli čtyři odvážlivci.

Pokud si chcete jen zpestřit víkend **6. a 7. června** 2026, budete mít na Podluží možnost v sobotu i v neděli od 9.00 do 17.00 nakouknout tradičně do Starého kvartýru v Lužicích, větrného mlýna ve Starém Poddvorově, do lidového domečku v Kosticích, do vinařského muzea v Lanžhotě, do rodného domu Fanoša Mikuleckého v Mikulčicích a také k prvnímu z letošních nováčků – do pilířové stodoly s vinařským muzeem v Mikulčicích, která je po rekonstrukci a funguje společně i s moštárnou. Na všech místech bude po celou dobu k dispozici průvodcovská služba. V domku Fanoša Mikuleckého bude právě končit velmi zajímavá cihlářská výstava.

Pokud si chcete naplánovat na 6. a 7. června celodenní putování, můžete zavítat do sousedních slováckých podoblastí – na Hanácké Slovácko nebo Kyjovské Dolňácko. Na Hanáckém Slovácku se po několika letech absence způsobené stavebními úpravami okolí vrací Muzeum Krumvíř. Po loňském zkušebním ročníku se znovu zapojí i vzdálenější Památník bratří Mrštíků v Divákách. Dále to bude v této oblasti muzeum v Žarošicích a pak další z nováčků – Muzeum obce Lovčice, což je úplně nově vzniklé muzeum v jednom z místních domečků. Bohatě zastoupené je Kyjovské Dolňácko. Dveře otevřené budou mít: Art mlýn v Bohuslavicích u Kyjova, Chalúpka č. 97, Loyderův sklep a Augustiniánská rezidence v Šardicích, expozice hutnictví a sklářství v Dubňanech, zámecká konírna v Miloticích, muzeum Hovorany, expozice jízdy králů ve Skoronicích či Bukovanský mlýn. Po loňské premiéře se znovu bude prezentovat soukromé muzeum s galerií v Domaníně, kam by měli zavítat kromě milovníků historie i fanoušci tradiční malby. Majitel domanínské galerie je sběratelem klasických slováckých malířů. I Kyjovsko nabídne letos nováčky. Bude to muzeum ve



Stodola v Mikulčicích

Vacenovicích sídlící v jednom z místních starých staveních a Muzeum U kronikáře v sousedních Ratíškovicích. Druhé jmenované nemá zatím přímo expozici, ale za to působí skutečně autenticky a příchozí má dojem, že poslední hospodář z toho starého selského stavení odešel teprve před několika dny.

Další dva nováčci ročníku 2026 jsou na Strážnicku. Jde o výletní areál Salaš Travičná, který si v posledních letech z ústřední chaloupky vybudoval muzeum věnované ovocnářství a hlavně jeřábu oskeruše. Kdo ještě na Travičné nebyl, rozhodně ať s sebou vezme děti. V rozsáhlém areálu se vyřádí. U Strážnice se vůbec poprvé zapojí také Hotařská búda ve vinohradech za městem, která prochází proměnou a jistě bude velmi neobvyklou zastávkou.

Opravdoví fanoušci lidového stavitelství a tradic na Slovácku jistě vyrazí na putování po oba dny. Pak mohou zavítat i do vzdálenějších koutů Slovácka, do Uherskohradišťského Dolňácka, na Horňácko nebo až k Uherskému Brodu a Bojkovicím či na Kopanice. Celkem se letos do této unikátní akce přihlásilo více než šedesát subjektů. Mnozí si pro návštěvníky připravují kromě průvodcovské služby i drobná překvapení v podobě doprovodných aktivit. V této souvislosti se jistě hodí připomenout posledního z nováčků, domek číslo 319 ve Velké nad Veličkou. Jelikož ho opravili a k návštěvám přizpůsobili manželé věnující se keramice, je součástí i keramická dílna a největší odvážlivci prý dostanou možnost si zkusit hrnčířský kruh.

Účastnické domky je možné si ověřit postupně na internetovém odkaze *www.slovacko.cz/pamatkove-domky*, ale pokud skutečně budete chtít 6. a 7. června vyrazit, stačí se na začátku cesty zastavit v některém z jmenovaných muzeí, které jsou vám nejblíž. Všechny subjekty budou mít k dispozici leták s mapkou a podrobnostmi ke všem účastnickým expozicím.

Zvony Podluží

REGION PODLUŽÍ

Zasedání členské schůze zástupců DSO Region Podluží se tentokrát neslo ve vůni bylinek a čajů

Členové svazku navštívili firmu Sonnentor v Čejkovicích, kde absolvovali exkurzi do výrobny čajů spojenou s ochutnávkou. Kromě inspirativního setkání zde vznikla i spolupráce – výroba regionálních čajů pro naše obce.













Zpravodaj Zvony Podluží, vydává Region Podluží. Adresa: Náměstí 177/2, 691 51 Lanžhot, www.podluzi.cz, e-mail: info@podluzi.cz, IČ: 69650284. Redakční rada: Ing. Petr Hynek, odpovědný redaktor (hynek2012@seznam.cz), Marcela Jakubíčková, manažerka Regionu Podluží (jakubickova@podluzi.cz), Ing. Josef Smetana (smetana@podluzi.cz). Grafický návrh: Mgr. art. Yvona Jandáková, sazba: Ing. Petr Hynek, tisk: Tiskárna Pálka Břeclav. Neprodejné! Rozšiřováno roznáškovou službou.